

**ΟΡΟΙ ΔΟΜΗΣΗΣ**

**ΓΕΝΙΚΟΙ ΚΑΙ ΕΙΔΙΚΟΙ ΟΡΟΙ ΔΟΜΗΣΗΣ ΕΝΤΟΣ ΟΡΙΩΝ ΟΙΚΙΣΜΟΥ ΟΜΗΣ ΑΥΤΑ ΟΡΙΖΩΝΤΙΑΙ ΑΠΟ Π.Δ. 290/2011 ΝΟΜ.**

Τροποποίηση και συμπλήρωση του άρθρου 85 του Κώδικα Βασικής Πολυμορφικής Νομοθεσίας (άρθρο 5 του π.δ. της 24.4.3.5.1985).

1. Μετά το πρώτο αδούρο της περίπτωσης α' της παρ. 1 του άρθρου 85 του Κώδικα Βασικής Πολυμορφικής Νομοθεσίας, που κυρώθηκε με το π.δ. της 14.2.7.1999 (Α' 550) (άρθρο 5 παρ.1 του π.δ. της 24.4.3.5.1985 (Α' 181)), προστίθεται αδούρο ως εξής: «Το μέγιστο μήκος προέκτασης των γράβων, ορίζεται σε 10,0 μ. για γράβων γράβων έως 500 τ.μ. και 15,0 μ. για γράβων μεγαλύτερα των 500 τ.μ.». Η παρούσα διάταξη δεν εφαρμόζεται σε γράβων που έχουν δημιουργηθεί μέχρι την έναρξη ισχύος του παρόντος εγγράφου και στους παραδοσιακούς οικισμούς.

2. Η παρ. 2 του άρθρου 85 του Κώδικα Βασικής Πολυμορφικής Νομοθεσίας, (άρθρο 5 παρ.2 του π.δ. της 24.4.3.5.1985) αντικαθίσταται ως εξής: «2. Μέγιστο ποσοστό κάλυψης και συνολικής κάλυψης: Το μέγιστο ποσοστό κάλυψης των γράβων ορίζεται σε 60% της εμβαδού τους, β.1) Για γράβων μεγαλύτερα των 700 τ.μ., επιτρέπεται η ανέγερση κτηρίων οικοδομημένων, χωρίς κήπους και βοήθησιμη μέγιστη επιπεδωμένη συνολική εμβαδού ορόφων 240 τ.μ. Επιπλέον της επιπεδωμένης αυτής επιτρέπεται η κατασκευή υπαίθριου κήπου διάμετρος εμβαδού έως 40 τ.μ. β.2) Για γράβων μεγαλύτερα ή ίσα των 700 τ.μ., επιτρέπεται η ανέγερση κτηρίων οικοδομημένων, χωρίς κήπους και βοήθησιμη μέγιστη επιπεδωμένη συνολική εμβαδού ορόφων 400 τ.μ.1) Για γράβων μεγαλύτερα των 200 τ.μ., ορίζεται ο.δ. 1,0 και προεκτάσει να είναι διπλάσι η μέγιστη επιπεδωμένη διάμετρος συνολικής εμβαδού 200 τ.μ. η κάλυψη επιτρέπεται να είναι μεγαλύτερη του 60% χωρίς σε καμία περίπτωση να υπερβεί το 70% της εμβαδού των γράβων.1) Για κτήρια τουριστικών και ημερήσιων, εκμεταλλευτικών χρήσεων ο.δ. ορίζεται ως εξής:

- για τα πρώτα 1000 τ.μ. της επιπεδωμένης των γράβων ο.δ. ορίζεται σε 0,6
- για τα επόμενα 1000 τ.μ. της επιπεδωμένης των γράβων ο.δ. ορίζεται σε 0,5
- για τα επόμενα 1000 τ.μ. της επιπεδωμένης των γράβων ο.δ. ορίζεται σε 0,4
- για τα επόμενα 1000 τ.μ. της επιπεδωμένης των γράβων ο.δ. ορίζεται σε 0,3
- για το τρίτο της επιπεδωμένης είναι των 4000 τ.μ., ο.δ. ορίζεται σε 0,2.

α) Ελάττω για τα κτισμένα κτήρια ορίζεται συνολική κάλυψη 0,8, η οποία μάλιστα, με την έγκριση κτισμάτων ορίζεται κατά τις διατάξεις του κ.δ. της 17.1.1923, να καθορίζεται μεγαλύτερα, ανάλογα με τις ανάγκες του οικισμού χωρίς να υπερβεί τον 1,3 α.

3. Διαγράφεται το τρίτο αδούρο της παρ. 3 του άρθρου 85 του Κώδικα Βασικής Πολυμορφικής Νομοθεσίας (άρθρο 5 παρ. 3 αδούρο τρίτο του π.δ. της 24.4.3.5.1985).

4. Οι περιπτώσεις α και β της παρ. 4 του άρθρου 85 του Κώδικα Βασικής Πολυμορφικής Νομοθεσίας (άρθρο 5 παρ. 4 παρ. α και β του π.δ. της 24.4.3.5.1985) αντικαθίσταται αδούρο ως εξής: «4 α. Το μέγιστο ύψος των κτηρίων ορίζεται σε 7,50 μ. και περιέχει σε κάθε ημιόρο της τμήρας του περιγράμματος πλάτος με το φυσικό έδαφος. Σε κάθε περίπτωση, το ύψος των προβάτων των κτηρίων σε κατακόρυφη επίπεδη, διαγράφεται από την κορυφή του περιγράμματος πλάτος με το έδαφος, δεν μπορεί να υπερβεί το συνολικό ορόφων. Σε περίπτωση μη εξάντλησης της επιπεδωμένης διάμετρος κατά τις άνω διατάξεις η διάταξη των κτηρίων σε συνολική κάλυψη ενός γράβων, β. Όταν η κάλυψη των γράβων είναι μεγαλύτερη από 15%, το μέγιστο επιπεδωμένο ύψος του κτιστού κτηρίου που εφαιρείται όλη προς το όριο της εμβαδού (συνοριακή οικοπέδο - στο οποίο των γράβων - ορίζεται ως εξής:

- όταν το κτήριο υποκαθίσταται στο όριο του γράβων με το όριο επιπέδου είναι μέχρι 7,5 μέτρα.
- όταν είναι υποκαθίσταται καθ' ύψος μέχρι 20 μέτρα από το όριο του γράβων με το όριο επιπέδου στο όριο του να είναι μέχρι 4,5 μέτρα από το μέγιστο έδαφος.
- όταν από υποκαθίσταται σε απόσταση μεγαλύτερη των 20 μέτρων από το όριο του γράβων με το όριο επιπέδου στο όριο του να είναι μέχρι 7,5 μέτρα. Όταν η κάλυψη των γράβων είναι μεγαλύτερη από 15% και βρίσκεται στην κατακόρυφη - κλίση του όριου ή κλίση του κτηρίου είναι από τη στάθμη του όριου δεν δίνεται να υπερβεί τα 4,50 μέτρα. Σε γράβων που βρίσκονται στην κατακόρυφη - κλίση - του όριου, όταν η φυσική στάθμη του γράβων στο όριο του όριου βρίσκεται χαμηλότερα των 3,00 μέτρων από τη στάθμη του όριου, η φυσική του κτηρίου είναι από τη στάθμη του όριου δεν δίνεται να υπερβεί τα 1,00 μέτρα. Σε κάθε περίπτωση η στάθμη οροφής στην κορυφή οροφής δε δίνεται να υπερβεί σε καμία περίπτωση το φυσικό έδαφος περιμετρικά της κατακόρυφης.

5. Στο άρθρο 85 του Κώδικα Βασικής Πολυμορφικής Νομοθεσίας (άρθρο 5 του π.δ. της 24.4.3.5.1985) προστίθεται η εξής νέα παράγραφος 6.

«6. Με την επιφύλαξη των διατάξεων που προβλέπουν ταυρονομική διάταξη του όριου των κτηρίων, σε οικοδομημένο γράβων, με εμβαδόν συνολικών 1.800 τ.μ. και πρόκειται να νομίμως κτισμένο κατά τις πρόνοιες διατάξεις κοινότητας γράβων, οροφών δεν επιτρέπεται η επέκτασή τους τις οροφές, διατάξεις νόμιμη κατασκευή του, η συνολική διάμετρος του ενιαίου γράβων δίνεται να είναι με το εμβαδόν της κατά την περίπτωση 2 κατακόρυφης διάμετρος για την επέκταση κατεύθυνση στα άνω και οικοδομημένο γράβων, τα οποία θα προσέχεται από την κατασκευή του ενιαίου γράβων, σύμφωνα με την κατά τη κοινότητα πρόνοιες σχετικά με οροφές, με ποσοστό μέχρι 10 %. Η κορυφή των γράβων πρέπει να ακολουθεί τα παραδοσιακά πρόνοιες της κοινότητας της οροφής και το κτήριο ή τα κτίρια να οικοδομούνται σε τμήρα ή τμήματα του γράβων, επιτρέπεται αν κατά τα τμήματα βρίσκονται σε συνολικό ή μη τμήμα του οροφής με είναι ήτοι και με είναι διάταξη, όπως να εξασφαλίζεται επαρκής ονομαστική γήρας, μετά από έγκριση των αρμοδίων οργάνων. Επίσης, οι κτηριακοί όροι πρέπει να ακολουθούν σε οποιονδήποτε και διαδρομής οροφής, ώστε να εξασφαλίζεται η μέγιστη δυνατή φυσική επένδυση στα κτίρια και τον από τον οροφής, δεν επιτρέπεται ονομαστική κτηριακή όρους, με περισσότερες από μία (1) κλιμακωτή οροφών (οροφών και διάμετρος) κατά τη διάταξη του κτηρίου που ακολουθεί την κατακόρυφη κλίση. Προνομίον περι ταυρονομική οροφών και κατακόρυφου σε γράβων μεγαλύτερα από 1000 τ.μ., η κάλυψη με διάμετρος όρους κτηρίων δεν επιτρέπεται να υπερβεί το 70% της περιμετρικής κάλυψης.

6. Η παράγραφος 6 του άρθρου 85 του Κώδικα Βασικής Πολυμορφικής Νομοθεσίας αναρμόζεται σε παράγραφο 7.

ΣΥΝΤΕΤΑΓΜΕΝΕΣ ΚΟΡΥΦΕΣ ΟΡΙΩΝ ΔΟΜΗΣΗΣ ΑΥΤΑΥΤΟΥ			ΣΥΝΤΕΤΑΓΜΕΝΕΣ ΚΟΡΥΦΕΣ ΟΡΙΩΝ ΔΟΜΗΣΗΣ ΠΑΡΑΛΙΑΣ		
α/α	X	Y	α/α	X	Y
A	416205.45	4309897.3	A'	416210.66	4309888.77
B	416218.38	4309906.96	B'	416220.98	4309897.9
Γ	416263.84	4309929.02	Γ'	416266.8	4309919.37
Δ	416307.93	4309936.22	Δ'	416308.35	4309926.15
E	416387.88	4309932.3	E'	416357.16	4309922.32

**ΠΙΝΑΚΑΣ ΚΟΡΥΦΩΝ ΤΩΝ ΓΗΠΕΔΩΝ ΣΕ ΣΥΝΤΕΤΑΓΜΕΝΕΣ ΕΙΣΑ '87**

α/α	X	Y	α/α	X	Y
1	416207.87	430990.18	22	416284.53	430919.49
2	416207.1	430993	23	416284.76	430930.71
3	416234.34	430998.42	24	416284.88	430934.66
4	416250.59	430996.71	25	416271.19	430948.63
5	416286.4	430988.31	26	416227.81	430975.92
6	416280.62	430987.06	27	416293.69	430934.26
7	416296.54	430993.28	28	416216.44	430920.38
8	416314.61	430999.92	29	416247.47	430935.72
9	416333.87	430926.67	30	416266.3	430978.72
10	416334.75	430927.42	31	416286.66	430977.38
11	416378.12	430988.76	32	416371.69	430972.64
12	416405.48	430978.99	33	416371.94	430970.45
13	416501.73	430975.41	34	416346.44	430957.68
14	416497.55	430977.81	35	416324.46	430951.36
15	416449.26	430977.62	36	416304.66	430953.79
16	416429.99	430979.77	37	416285.77	430945.23
17	416407.22	430979.68	38	416268.26	430955.64
18	416397.59	430977.23	39	416253.52	430964.66
19	416361.69	430977.93	40	416237.29	430975.67
20	416332.89	430979.2	41	416230.92	430967.92
21	416308.26	430968.56	42	416201.87	430950.18

**ΚΤΗΜΑΤΟΛΟΓΙΚΟΣ ΠΙΝΑΚΑΣ**

Α/Α ΟΙΚΟΔΟΜΟΥ	ΙΔΙΟΚΤΗΤΗΣ
1	ΕΛΝΙ ΓΑΠΑΚΙΝΤΑΝΤΙΝΟΥ ΤΟΥ ΝΙΚΟΛΑΟΥ
2	ΔΗΜΗΤΡΙΟΣ ΓΑΠΑΚΙΝΤΑΝΤΙΝΟΥ ΤΟΥ ΝΙΚΟΛΑΟΥ
3	ΕΛΝΙ ΓΑΠΑΚΙΝΤΑΝΤΙΝΟΥ ΤΟΥ ΝΙΚΟΛΑΟΥ
4	ΔΗΜΗΤΡΙΟΣ ΓΑΠΑΚΙΝΤΑΝΤΙΝΟΥ ΤΟΥ ΝΙΚΟΛΑΟΥ
5	ΕΛΝΙ ΓΑΠΑΚΙΝΤΑΝΤΙΝΟΥ ΤΟΥ ΝΙΚΟΛΑΟΥ
6	ΚΥΡΙΑΚΟΣ ΦΡΕΤΟΣ ΤΟΥ ΜΕΤΑΞΑ
7	ΓΕΩΡΓΙΟΣ ΚΑΡΑΜΕΛΙΔΗΣ ΤΟΥ ΔΗΜΗΤΡΙΟΥ
8	ΤΑΣΙΟΥΛΟΣ ΓΕΩΡΓΙΟΣ ΤΟΥ ΔΗΜΗΤΡΙΟΥ
9	ΡΟΚΑ ΑΔΑΜΟΣ ΤΟΥ ΑΔΑΜΑΚΙΟΥ
10	ΔΕΜΗΤΡΙΟΣ ΘΙΑΜΗΣ
11	ΛΟΥΚΑΣ ΓΕΩΡΓΙΟΣ
12	ΔΗΜΗΤΡΙΟΣ ΓΑΠΑΚΙΝΤΑΝΤΙΝΟΥ ΤΟΥ ΝΙΚΟΛΑΟΥ
13	ΔΗΜΗΤΡΙΟΣ ΓΑΠΑΚΙΝΤΑΝΤΙΝΟΥ ΤΟΥ ΝΙΚΟΛΑΟΥ
14	ΔΗΜΗΤΡΙΟΣ ΓΑΠΑΚΙΝΤΑΝΤΙΝΟΥ ΤΟΥ ΝΙΚΟΛΑΟΥ
15	ΛΟΥΚΑΣ ΔΑΜΑΣΚΟΣ

**ΥΠΟΜΝΗΜΑ**

**ΕΜΒΛΑΔΑ**

ΙΔΙΟΚΤΗΣΙΑ (1) ΥΠΟ ΣΤΟΙΧΕΙΑ 2-3-7-4-40-41-2: Ε = 604,52 τ.μ.  
 ΙΔΙΟΚΤΗΣΙΑ (2) ΥΠΟ ΣΤΟΙΧΕΙΑ 4-5-39-40-4: Ε = 476,64 τ.μ.  
 ΙΔΙΟΚΤΗΣΙΑ (3) ΥΠΟ ΣΤΟΙΧΕΙΑ 5-6-36-39-5: Ε = 415,18 τ.μ.  
 ΙΔΙΟΚΤΗΣΙΑ (4) ΥΠΟ ΣΤΟΙΧΕΙΑ 6-7-37-38-6: Ε = 436,70 τ.μ.  
 ΙΔΙΟΚΤΗΣΙΑ (5) ΥΠΟ ΣΤΟΙΧΕΙΑ 7-8-36-37-7: Ε = 477,21 τ.μ.  
 ΙΔΙΟΚΤΗΣΙΑ (6) ΥΠΟ ΣΤΟΙΧΕΙΑ 8-9-35-36-8: Ε = 450,48 τ.μ.  
 ΙΔΙΟΚΤΗΣΙΑ (7) ΥΠΟ ΣΤΟΙΧΕΙΑ 9-10-34-35-9: Ε = 436,77 τ.μ.  
 ΙΔΙΟΚΤΗΣΙΑ (8) ΥΠΟ ΣΤΟΙΧΕΙΑ 10-11-34-36-10: Ε = 432,87 τ.μ.  
 ΙΔΙΟΚΤΗΣΙΑ (9) ΥΠΟ ΣΤΟΙΧΕΙΑ 11-12-31-32-33-11: Ε = 374,95 τ.μ.  
 ΙΔΙΟΚΤΗΣΙΑ (10) ΥΠΟ ΣΤΟΙΧΕΙΑ 12-13-30-31-12: Ε = 415,73 τ.μ.  
 ΙΔΙΟΚΤΗΣΙΑ (11) ΥΠΟ ΣΤΟΙΧΕΙΑ 13-14-29-30-13: Ε = 507,20 τ.μ.  
 ΙΔΙΟΚΤΗΣΙΑ (12) ΥΠΟ ΣΤΟΙΧΕΙΑ 14-15-29-30-14: Ε = 465,63 τ.μ.  
 ΙΔΙΟΚΤΗΣΙΑ (13) ΥΠΟ ΣΤΟΙΧΕΙΑ 15-16-28-29-15: Ε = 415,73 τ.μ.  
 ΙΔΙΟΚΤΗΣΙΑ (14) ΥΠΟ ΣΤΟΙΧΕΙΑ 16-17-28-29-16: Ε = 444,19 τ.μ.  
 ΙΔΙΟΚΤΗΣΙΑ (15) ΥΠΟ ΣΤΟΙΧΕΙΑ 17-18-27-28-17: Ε = 448,7 τ.μ.

Α/Α	ΠΡΟΒΛΕΠΟΜΕΝΟ Εμβαδόν (τ.μ.)	ΠΡΟΒΛΕΠΟΜΕΝΟ Εμβαδόν (τ.μ.)	ΠΡΟΒΛΕΠΟΜΕΝΟ Εμβαδόν (τ.μ.)	ΕΜΒΛΑΔΟΝ (τ.μ.)
1	3051	2813	2088	8147
2	3051	2813	2088	8147

Α/Α	ΠΡΟΒΛΕΠΟΜΕΝΟ Εμβαδόν (τ.μ.)	ΠΡΟΒΛΕΠΟΜΕΝΟ Εμβαδόν (τ.μ.)	ΠΡΟΒΛΕΠΟΜΕΝΟ Εμβαδόν (τ.μ.)	ΕΜΒΛΑΔΟΝ (τ.μ.)
1	3051	2813	2088	8147
2	3051	2813	2088	8147
3	3051	2813	2088	8147
4	3051	2813	2088	8147
5	3051	2813	2088	8147
6	3051	2813	2088	8147
7	3051	2813	2088	8147
8	3051	2813	2088	8147
9	3051	2813	2088	8147
10	3051	2813	2088	8147
11	3051	2813	2088	8147
12	3051	2813	2088	8147
13	3051	2813	2088	8147
14	3051	2813	2088	8147
15	3051	2813	2088	8147

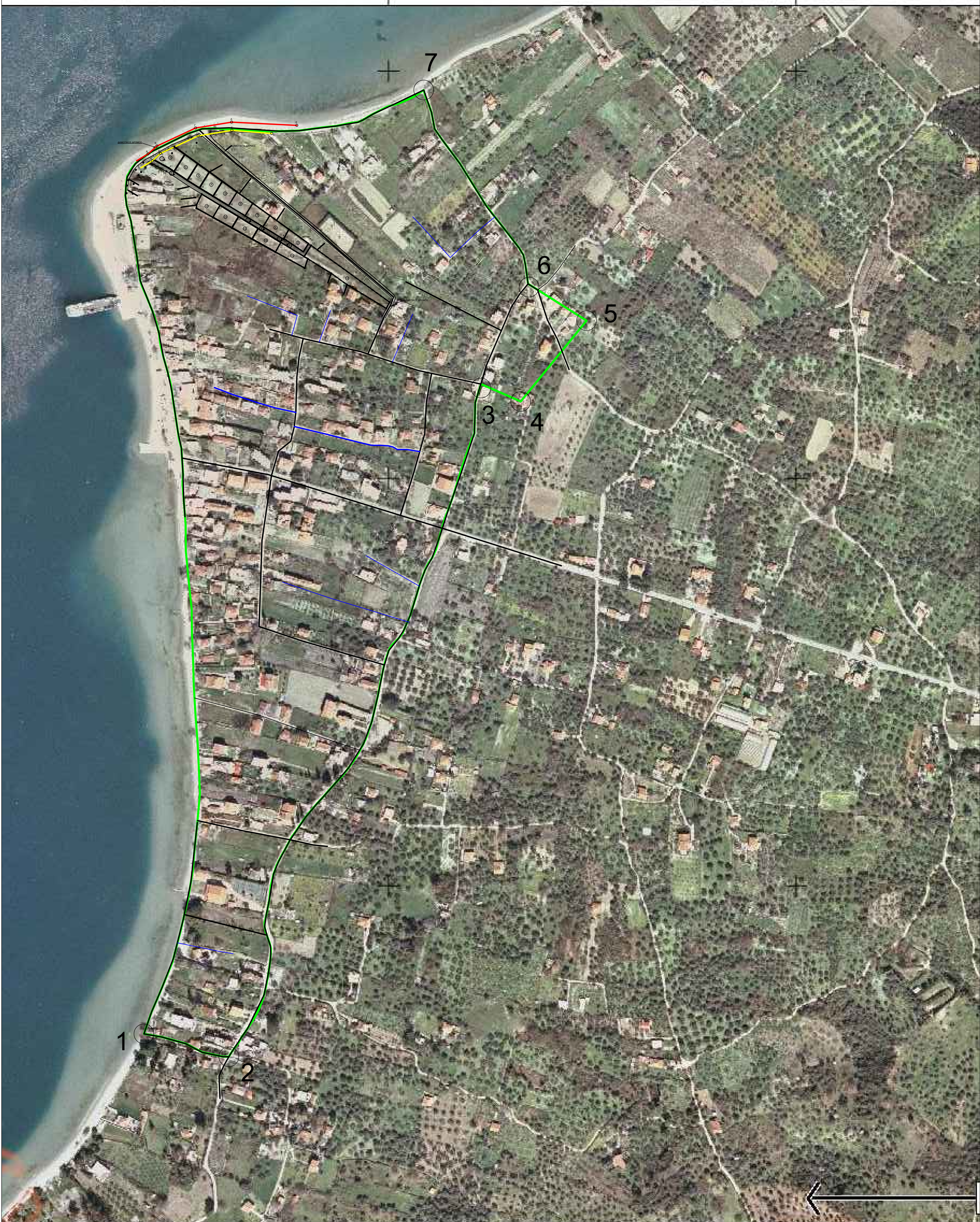

**ΥΠΟΜΝΗΜΑ**

ΤΟ ΠΑΡΟΝ ΥΠΟΜΝΗΜΑ ΔΕΙΚΝΟΝΤΑΣ ΤΑ ΟΡΙΑ ΤΟΥ ΟΙΚΙΣΜΟΥ ΤΟΥ Δ.Δ. ΑΓΙΟΚΑΜΗΘΟΥ ΤΟΥ ΔΗΜΟΥ ΙΣΤΙΑΙΑΣ - ΑΙΔΗΡΟΥ ΣΤΟ ΝΟΜΟ ΕΥΒΟΙΑΣ, ΜΕ ΤΟΥΣ ΥΠΗΡΧΟΝΤΕΣ ΚΟΙΝΟΧΡΗΣΤΕΣ ΧΩΡΟΥΣ ΚΑΙ ΤΙΣ ΠΑΡΑΧΩΡΗΣΕΙΣ ΤΩΝ ΕΣΛΑΦΙΚΩΝ ΑΔΡΜΙΝ ΠΟΥ ΠΡΟΥΦΕΙΤΑΝΤΑΙ ΤΟΥ ΑΥΤΟΥΣΤΟΥ 2008.

○ ΣΗΜΕΙΟ ΛΗΨΗΣ ΦΩΤΟΓΡΑΦΙΑΣ  
 ① ΑΡΙΘΜΟΣ ΙΔΙΟΚΤΗΣΙΑΣ  
 ○1 ΚΟΡΥΦΕΣ ΓΗΠΕΔΩΝ

▨ ΕΥΡΟΣ ΤΗΣ ΠΡΑΞΗΣ ΠΑΡΑΧΩΡΗΣΗΣ ΣΕ ΚΟΙΝΗ ΧΡΗΣΗ

----- ΟΡΙΑ ΝΕΩΝ ΙΔΙΟΚΤΗΣΙΩΝ ΠΟΥ ΑΠΟΚΤΟΥΝ ΠΡΟΕΒΑΣΗ

----- ΟΡΙΑ ΟΙΚΙΣΜΟΥ

----- ΤΜΗΜΑΤΑ ΟΔΙΚΟΥ ΔΙΚΤΥΟΥ ΠΟΥ ΠΡΟΥΠΗΡΧΑΝ ΤΟΥ 1985

----- ΤΜΗΜΑΤΑ ΟΔΙΚΟΥ ΔΙΚΤΥΟΥ ΠΟΥ ΔΙΑΜΟΡΦΩΘΗΚΑΝ ΜΕΤΑ ΤΟ ΕΤΟΣ 1985

----- ΤΜΗΜΑΤΑ ΟΔΙΚΟΥ ΔΙΚΤΥΟΥ ΠΟΥ ΕΧΟΥΝ ΜΕΤΑΦΡΑΔΕΙ ΜΕΤΑ ΤΟ ΕΤΟΣ 1985 ΚΑΙ ΔΕΝ ΕΧΟΥΝ ΔΙΑΜΟΡΦΩΘΕΙ

----- ΟΡΙΑ ΚΟΙΝΟΧΡΗΣΤΗΣ ΙΔΙΟΚΤΗΣΙΑΣ ΠΡΟΣ ΜΕΡΙΚΗ ΠΟΛΕΟΔΟΜΗΣΗ

----- ΟΡΙΟΓΡΑΜΜΗ ΠΑΡΑΛΙΑΣ (ΦΕΚ 222Δ/2009)

----- ΟΡΙΟΓΡΑΜΜΗ ΑΓΙΑΛΟΥ (ΦΕΚ 222Δ/2009)

**Τοπογραφικό-Κατόψεις**  
 Ένεγκριση Πιστοποιητά  
 Άδειες Οικοδομής  
 Άδειες Λειτουργίας

Συγγραφέας Αττικής τ.κ. 15772  
 Βασίλειος Ευφράσης τ.κ. 34200  
 τηλ: 2226245273 και 6941828200  
 email: charvalias\_tee@yahoo.gr

ΑΝΑΘΕΤΟΥΣΑ - ΕΛΕΓ. ΥΠΗΡΕΣΙΑ: ΔΗΜΟΣ ΙΣΤΙΑΙΑΣ - ΑΙΔΗΡΟΥ

ΕΡΓΟΔΟΤΗΣ: ΠΑΠΑΚΙΝΤΑΝΤΙΝΟΥ ΔΗΜΗΤΡΙΟΣ

ΕΡΓΟ: ΜΕΛΕΤΗ ΚΥΡΩΣΗΣ ΔΙΚΤΥΟΥ ΚΟΙΝΟΧΡΗΣΤΩΝ ΧΩΡΙΝ ΕΝΤΟΣ ΤΟΥ ΟΙΚΙΣΜΟΥ ΑΓΙΟΚΑΜΗΘΟΥ

ΘΕΣΗ: Δ.Δ. ΑΓΙΟΚΑΜΗΘΟΥ

ΔΗΜΟΣ: ΙΣΤΙΑΙΑΣ - ΑΙΔΗΡΟΥ ΝΟΜΟΣ: ΕΥΒΟΙΑΣ

ΜΕΛΕΤΗΤΗΣ: ΧΑΡΒΑΛΙΑΣ ΙΩΑΝΝΗΣ - ΑΤΡ. & ΤΟΠΟΓΡΑΦΟΣ ΜΗΧΑΝΙΚΟΣ Ε.Μ.Π.

ΘΕΜΑ: ΤΟΠΟΓΡΑΦΙΚΟ ΔΙΑΓΡΑΜΜΑ ΚΑΜΑΚΑ 1:2000

ΗΜΕΡΝΙΑ: ΑΠΡΙΛΙΟΣ 2016 ΑΡ. ΣΧΕΔΙΟΥ 2

Ο ΣΥΝΤΑΞΑΣ ΜΗΧΑΝΙΚΟΣ ΣΦΡΑΓΙΣ

ΧΑΡΒΑΛΙΑΣ ΙΩΑΝΝΗΣ